



HOTĂRÂREA

nr.93 din 25.08.2025

privind aprobarea Programului de acțiuni comunitare pentru combaterea sărăciei și marginalizării sociale pentru anul 2025 la nivelul comunei Pantelimon, județul Constanța

Analizând temeiurile juridice, respectiv:

- a) art. 4 și art. 27² din Legea nr. 196/2016 privind venitul minim de incluziune;
- b) art. 8 alin. (1) lit. a), art. 35 și art. 119 alin. (1) din Legea asistenței sociale nr. 292/2011;
- c) art. 25 alin. (1) din H.G. nr. 1154/2022 pentru aprobarea Normelor metodologice de aplicare a prevederilor Legii nr. 196/2016 privind venitul minim de incluziune;
- d) art. 5 din Anexa nr. 3 la H.G. nr. 797/2017 pentru aprobarea regulamentelor-cadru de organizare și funcționare ale serviciilor publice de asistență socială și a structurii orientative de personal.

Ținând cont de:

- a) Avizul comisiilor de specialitate din cadrul Consiliului Local al Comunei Pantelimon;
- b) Raportul de specialitate nr. 7187/13.08.2025 întocmit de compartimentul de resort;
- c) Referatul de aprobare nr. 7297/19.08.2025 întocmit de primarul comunei Pantelimon.

În temeiul prevederilor art. 139 alin. (1) coroborat cu art. 196 alin. (1) lit. a) din Ordonanța de urgență a Guvernului nr. 57/2019 privind Codul administrativ, cu modificările și completările ulterioare,

CONSILIUL LOCAL AL COMUNEI PANTELIMON

întrunit în a 10-a ședință ordinară a mandatului 2024 - 2028, adoptă prezenta hotărâre.

Art. 1 - Se aprobă Programul de acțiuni comunitare pentru combaterea sărăciei și marginalizării sociale pentru anul 2025 la nivelul comunei Pantelimon, județul Constanța conform Anexei nr. 1 care face parte integrantă din prezenta hotărâre.

Art. 2 - Se aprobă Diagnoza socială pentru anul 2024 conform Anexei nr. 2 care face parte integrantă din prezenta hotărâre.

Art. 3 - Se aprobă Raportul anual privind monitorizarea aplicării programului de acțiune comunitară implementat de autoritățile publice locale, pentru prevenirea și combaterea riscului de sărăcie și excluziune socială în rândul beneficiarilor de venit minim de incluziune pentru anul 2024 conform Anexei nr. 3 care face parte integrantă din prezenta hotărâre.

Art. 4 - Prezenta hotărâre poate fi contestată în termenele și condițiile prevăzute de Legea contenciosului administrativ nr. 554/2004, cu modificările și completările ulterioare.

Art. 5 - Cu ducerea la îndeplinire a prevederilor prezentei hotărâri se împuternicește Compartimentul Asistență Socială și Autoritate Tutelară din cadrul aparatului de specialitate al primarului comunei Pantelimon, județul Constanța.

Art. 6 - Secretarul general al comunei Pantelimon va transmite prezenta hotărâre către Instituția Prefectului Județul Constanța, primarul comunei Pantelimon, Compartimentul Asistență Socială și Autoritate, asigurând totodată publicarea acesteia în Monitorul Oficial Local.

PREȘEDINTE DE ȘEDINȚĂ,
Gheorghe MARTINESCU



CONTRASEMNEAZĂ PENTRU LEGALITATE:
SECRETARUL GENERAL AL COMUNEI PANTELIMON,

Melania POPIEA

cu atribuții delegate specific secretarului general

PROCEDURI ADMINISTRATIVE OBLIGATORII,
anterioare atestării autenticității Hotărârii Consiliului Local nr. 93 / 25.08.2025

PROCEDURA DE VOT UTILIZATĂ

Vot prin ridicarea mâinii individual

HOTĂRÂRE CU CARACTER INDIVIDUAL

0	Hotărâre care se adoptă cu votul: majorității simple a consilierilor locali prezenți	Voturi necesare	6
1	Numărul consilierilor locali, potrivit legii		11
2	Numărul consilierilor locali în funcție		11
3	Numărul consilierilor locali prezenți la adoptarea hotărârii		10
4	Numărul voturilor „ PENTRU ”		10
5	Numărul voturilor „ ÎMPOTRIVĂ ”	Voturile „ ABȚINERE ” se numără la voturile „ ÎMPOTRIVĂ ”.	0
6	Numărul voturilor „ ABȚINERE ”		0
7	Numărul consilierilor locali care absentează motivat		0
8	Numărul consilierilor locali care absentează nemotivat		1
9	Numărul consilierilor locali care nu iau parte la deliberare și la adoptarea hotărârii, neavând drept de vot		0

PROCEDURI ADMINISTRATIVE OBLIGATORII,
ulterioare adoptării Hotărârii Consiliului Local nr. 93 / 25.08.2025

Nr. crt.	Operațiuni efectuate	Data	Semnătura persoanei responsabile să efectueze procedura
0	1	2	3
1	Adoptarea hotărârii	25.08.2025	
2	Comunicarea către primar		
3	Data până la care hotărârea trebuie comunicată prefectului, potrivit legii	05.09.2025	
4	Comunicarea către prefectul județului		
5	Comunicarea către persoanele cărora li se adresează		
6	Devine obligatorie și produce efecte juridice începând cu		

**PROGRAMUL DE ACȚIUNI COMUNITARE
PENTRU COMBATerea SĂRĂCIEI ȘI MARGINALIZĂRII SOCIALE PENTRU ANUL 2025
OBIECTIV GENERAL: ÎMBUNĂTĂȚIREA CALITĂȚII VIEȚII PRIN ACȚIUNI/MĂSURI DE
COMBATERE A SĂRĂCIEI ȘI EXCLUZIUNII SOCIALE**

Domeniu de intervenție	Categorie beneficiari	Obiectiv specific	Identificarea nevoii la nivel de comunitate locală	Acțiune/activitate/măsuri propuse	Indicatori de rezultat	Instituții implicate	Revizuire Termen	Buget Alocat
I. Asistență Socială	1.Familii aflate în situații de risc	Promovarea incluziunii sociale și combaterea sărăciei	Nevoia de informare a persoanelor vulnerabile aflate în risc de sărăcie și excluziune socială	Acordarea de servicii integrate (educaționale, calificare și ocupare, locuire, medico-sociale și juridice) Consiliere socială Informare în vederea incluziunii sociale	267 de persoane identificate și consiliate	UAT SPAS Structuri comunitare consultative	Periodic / Ori de câte ori se impune	Buget local
	2.Familii aflate în situații de risc	Promovarea acordării ajutoarelor pentru încălzirea locuinței	Nevoia de informare asupra drepturilor și beneficiilor ce li se cuvin	Acordarea de ajutoare financiare familiilor vulnerabile	77 de beneficiari de ajutor pentru încălzirea locuinței și a suplimentelor de energie	UAT SPAS	Periodic / Ori de câte ori se impune	Buget de stat
	3.Familii aflate în situații de risc	Promovarea acordării ajutoarelor financiare	Nevoia de informare a persoanelor vulnerabile în vederea acordării ajutoarelor financiare	Acordarea de ajutoare financiare familiilor vulnerabile, respectiv ajutor pentru plata analizelor și medicamentelor, pentru plata laptelui praf la copii, ajutor de înmormântare, ajutor pentru reparații sau îmbunătățiri ale locuinței, ajutor pentru achitarea integrală a căminului și	2 ajutoare de înmormântare 2 ajutoare pentru achitarea medicamentelor /analizelor 7 ajutoare de procurare lapte praf 5 ajutoare pentru reparații/ îmbunătățiri case	UAT SPAS	Periodic / Ori de câte ori se impune	Buget local

Anexa nr. 1 la HCL nr. 93/25.08.2025

				mesei copiilor înscriși la liceu)	2 ajutoare pentru achitarea căminului			
4.Persoane vârstnice cu grad de autonomie scăzut	Prevenirea izolării și instituționalizării persoanelor vârstnice Sprijinirea acestora prin asigurarea de servicii sociale de îngrijire la domiciliu	Nevoia de sprijin și suport pentru persoanele vârstnice aflate într-o situație de risc Ajutor pentru obținerea serviciilor sociale de îngrijire la domiciliu	Acordarea de ajutoare financiare sau servicii sociale de îngrijire la domiciliu a persoanelor vârstnice	127 de persoane vârstnice cu grad de autonomie scăzut	UAT SPAS	Periodic/ Ori de câte ori se impune	Buget de stat/ Buget local/ Fonduri europene	
5.Familii aflate în situații de risc	Promovarea acordării tichetelor sociale cf. Legii nr. 248/2015 prin identificarea potențialilor beneficiari de tichete sociale	Nevoia de informare a persoanelor vulnerabile în vederea beneficiilor de tichete sociale de grădiniță	Responsabilizarea părinților privind frecventarea unităților de învățământ	18 preșcolari	UAT SPAS Scoli Structuri comunitare consultative	Periodic / Ori de câte ori se impune	Buget local	
6.Familii aflate în situații de risc	Promovarea beneficiilor disponibile pentru persoanele vulnerabile	Nevoia de informare asupra drepturilor și beneficiilor ce li se cuvin	Informare în vederea drepturilor și beneficiilor ce se cuvin pentru fiecare persoană vulnerabilă	Toate persoanele vulnerabile identificate	UAT SPAS Structuri comunitare consultative	Periodic / Ori de câte ori se impune	Buget local	
7.Familii aflate în situații de risc	Promovarea serviciilor disponibile în comunitate și în județ pentru persoanele/grupurile vulnerabile	Nevoia de informare asupra drepturilor și serviciilor ce li se cuvin	Informare în vederea drepturilor și serviciilor ce se cuvin pentru fiecare persoană vulnerabilă	267 persoane vulnerabile identificate și informate	UAT SPAS Structuri comunitare consultative	Periodic / Ori de câte ori se impune	Buget local	
8.Familii vulnerabile	Promovarea continuării învățământului liceal	Nevoia continuării școlarizării adevrate a copiilor	Acordarea de ajutoare financiare, familiilor vulnerabile	2 ajutoare pentru achitarea lunară a	UAT SPAS	Periodic /	Buget local	

	Copii care se află în risc social	în rândul copiilor prin acordarea unor ajutoare financiare (ajutor pentru achitarea integrală a căminului, cazării și mesei copiilor din învățământul liceal)			căminului (cazare și masă)		Ori de câte ori se impune	
	9.Familii aflate în situații de risc Copii care se află în risc social	Prevenirea comportamentelor parentale neadecvate pentru îngrijirea și dezvoltarea copilului	Nevoia de a dezvolta cunoștințele și abilitățile deținute de părinți privind creșterea, îngrijirea și educația copilului Nevoia de orientare a părinților către resursele existente la nivel comunitar	Analizarea și explicarea comportamentelor parentale potrivite, explicarea importanței îngrijirii cu afecțiune a copilului Identificarea specialiștilor/ persoanelor de încredere la care părinții/îngrijitorii ar putea să se adreseze atunci când au nevoie de informații privind îngrijirea copilului	Toate persoanele care sunt identificate în situații de risc.	UAT SPAS Structuri comunitare consultative	Periodic / Ori de câte ori se impune	Buget local
	10.Familii aflate în situații de risc Copii care se află în risc social	Accesarea drepturilor care se cuvin părinților/îngrijitorilor copilului minor	Nevoia de a avea acces la informații corecte	Informarea în vederea identificării beneficiilor sociale de care poate beneficia	Toate persoanele care se constată că s-ar încadra în vederea obținerii beneficiilor sociale	UAT SPAS Structuri comunitare consultative	Periodic / Ori de câte ori se impune	Buget local
	11.Familii aflate în situații de risc Copii care se află în risc social	Prevenirea apartenenței la „grupuri nepotrivite”	Nevoia de consiliere și informare a minorilor în privința aderării la	Consiliere socială Informare în vederea socializării cu alți minori de vârste asemănătoare care nu produc probleme în societate	65 minori consiliați	UAT SPAS Școli ONG-uri	Periodic / Ori de câte ori se impune	Buget local

Anexa nr. 1 la HCL nr. 93/25.08.2025

			grupuri nepotrivite de prieteni				
12.Familii aflate în situații de risc Copii care se află în risc social	Prevenirea contextului familial nesigur care nu oferă un mediu de dezvoltare potrivit din punct de vedere al condițiilor de locuit, hrană, îmbrăcăminte, igienă	Nevoia de orientare a persoanelor în vederea condițiilor de locuit corespunzătoare	Consiliere psihologică și socială Explicarea și analizarea mediului de dezvoltare potrivit, importanței condițiilor adecvate de locuit și igienă corespunzătoare, îngrijirii adecvate a copilului	Toate familiile și persoanele aflate în situații de risc	UAT SPAS Structuri comunitare consultative	Periodic / Ori de câte ori se impune	Buget local
13.Familii aflate în situații de risc	Prevenirea percepției negative asupra sinelui, a persoanelor care au încrederea scăzută în sine și în propriile forțe, cu lipsa de speranță în alte perspective de viitor	Nevoia de a avea acces la consiliere și prezentarea situațiilor într-un mod optimist	Informarea, încurajarea și sfătuirea persoanelor care nu mai văd nicio cale de acces spre rezolvarea situațiilor încordate	Toate persoanele care sunt identificate ca având stima de sine scăzută	UAT SPAS Structuri comunitare consultative	Periodic / Ori de câte ori se impune	Buget local
14.Persoanele cu dizabilități	Combaterea atitudinilor negative împotriva persoanelor cu dizabilități	Nevoia de schimbare a gândirii populație care să ducă la o mai bună participare a persoanelor cu dizabilități Nevoia de includere a dizabilităților în toate programele și politicile relevante, în planurile de acțiune	Servicii de îngrijire la domiciliu insuficiente pentru persoanele cu dizabilități și vârstnice Lipsa programelor de incluziune socială a persoanelor cu dizabilități	50 persoane cu dizabilități	UAT SPAS Școli ONG-uri Structuri comunitare consultative	Periodic / Ori de câte ori se impune	Buget local

Domeniu de intervenție	Categorie beneficiari	Obiectiv specific	Identificarea nevoii la nivel de comunitate locală	Acțiune/ activitate/ măsuri propuse	Indicatori de rezultat	Instituții implicate	Revizuire/ Termen	Buget alocat
2.Educație	1.Familii cu copii aflați în risc de abandon școlar/copii care au abandonat școala	Prevenirea și reducerea absenteismului/ a abandonului școlar, în rândul elevilor proveniți din familii defavorizate	Reducerea numărului de copii care au abandonat școala și a numărului de copii aflați în risc de abandon școlar.	Organizarea de activități de consiliere, mediere și reorientare școlară Organizarea de activități de tipul "Școala părinților"	12 acțiuni organizate 12 acțiuni organizate	Școala ONG CJRAE Primărie	Permanent / Lunar	Fonduri structurale/ Buget de stat/Buget local
	2.Părinți, elevi, cadre didactice	Combaterea și prevenirea formelor de discriminare îndreptate către membrii comunității/elevi etc	Nevoia creșterii interesului părinților pentru educația copiilor lor în privința discriminării	Organizarea unor campanii de promovare a diversității, de prevenire a discriminării în învățământ	1 Campanie de promovare a diversității	Școala ONG CJRAE Primărie	An școlar 2024-2025	Fonduri structurale/ Buget de stat/Buget local
	3.Părinți și copii de etnie romă, părinți și copii proveniți din familii defavorizate	Creșterea interesului părinților pentru educația lor Prevenirea tuturor formelor de discriminare îndreptate către membrii comunității declarați sau nedeclarați de etnie romă	Nevoia creșterii interesului părinților pentru educația lor.	Implementarea unor ateliere de educație parentală și de încurajare a participării părinților romi la procesul educațional din școală și din afara ei Încurajarea participării părinților romi la procesul educațional din școală și din afara ei Consilierea adulților în privința continuării școlarizării Informarea adulților cu privire la programul „A doua șansă”.	-Consilieri de educație parentală -60 adulți informați în privința programului „A doua șansă”	Școala ONG CJRAE Primărie	An școlar 2024-2025	Fonduri structural/ Buget de stat/Buget local

Anexa nr. 1 la HCL nr. 93/25.08.2025

4. Copii de etnie romă, copii proveniți din familii defavorizate	Facilitarea accesului la educație pentru copiii de etnie romă/copiii proveniți din familii defavorizate	Nevoia de prevenire și reducere a absenteismului / abandonului școlar în rândul elevilor proveniți din familii defavorizate Nevoia creșterii interesului părinților pentru educația copiilor lor	Includerea copiilor romi/proveniți din familii defavorizate în formele de educație obligatorii (preșcolar, primar, gimnazial, liceal)	35 copii de etnie romă înscriși în toate formele de învățământ (preșcolar, primar, gimnazial, liceal) 1 copil de etnie romă căruia i se plătește lunar cheltuielile de cazare și masă a căminului	Școala ONG CJRAE Primărie	An școlar 2024-2025	Fonduri structurale/ Buget de stat/Buget local
5. Copii de etnie romă, copii proveniți din familii defavorizate	Includerea copiilor de etnie roma/proveniți din familii defavorizate în programe de educație non-formală	Nevoia creșterii interesului părinților pentru educația copiilor lor	Organizarea de concursuri, activități extrașcolare, extracuriculare care să ofere facilități copiilor/elevilor proveniți din grupuri dezavantajate	4 Concursuri extrașcolare, extracuriculare 1 Campanie activități non-formale pe perioada vacanței de vară	Școala ONG CJRAE Primărie	An școlar 2024-2025	Fonduri structurale/ Buget de stat/Buget local
6. Copii de etnie romă, copii proveniți din familii defavorizate de vârstă preșcolară	Facilitarea accesului la educație pentru copiii de etnie romă/ copiii proveniți din familii defavorizate de vârstă preșcolară	Numărul de copii de vârstă preșcolară de pe raza comunei Pantelimon	Stimularea participării în învățământul preșcolar a copiilor romi/copiilor proveniți din familii defavorizate prin procedura de acordare a tichetelor sociale pentru grădiniță	9 beneficiari tichete sociale pentru grădiniță 1 Campanie informare privind condițiile de obținere a tichetelor sociale pentru grădiniță	Școala ONG CJRAE Primărie	An școlar 2024-2025	Fonduri structurale/ Buget de stat/Buget local

Domeniu de intervenție	Categorie beneficiari	Obiectiv specific	Identificarea nevoii la nivel de comunitate locală	Acțiune/ activitate/ măsuri propuse	Indicatori de rezultat	Instituții implicate	Revizuire/ Termen	Buget alocat
3.Sănătate	1.Populația nevaccinată	Necesitatea creșterii acțiunilor de informare și conștientizare a efectuării vaccinurilor în scopul prevenției degradării stării de sănătate a comunității pe grupuri de vârstă populațională	Numărul de persoane nevaccinate Nevoia de a monitoriza starea de sănătate a populației	Consilierea și mobilizarea persoanelor nevaccinate la acțiunile de vaccinare Acțiuni de informare a populației generale privind necesitatea vaccinării	Acțiuni de informare a vaccinării antigripale	DSP AAPL CMI	Conform calendarului de vaccinare sau în contextul unei epidemii / pandemii	Alte surse atrase
	2.Tineri Gravidă minoră	Prevenirea sarcinilor nedorite în special la minore Depistarea și monitorizarea gravidelor, precum și urmărirea nou-născutului și lăuzei la domiciliu	Nevoia de educație pentru sănătate Nevoia de informare asupra drepturilor legale ale gravidei și problemele semnalate de gravidă	Sesiuni de informare privind planningul familial Grupuri de suport pentru gravide cu accent pe gravidele minore Consiliere/informare și distribuirea de materiale informative	3 gravide beneficiare de VMI au primit informare și consiliere Reducerea riscului de îmbolnăvire	Unități spitalicești Medici de familie	Periodic/ Ori de câte ori se impune	Alte surse atrase
	3.Persoane neînscrise la medicul de familie Persoane aflate în situații de risc	Înregistrarea tuturor persoanelor la cabinetul medical de familie	Nevoia de servicii medicale de specialitate acordate Nevoia de informare asupra serviciilor medicale	Acordarea de servicii medicale la domiciliu de către medicul de familie sau la cabinetul medical Includerea cât mai multor persoane în sistemul de asigurări de sănătate	Informarea privind administrarea tratamentului conform prescripției medicale la domiciliul beneficiarilor vulnerabili	Unități spitalicești Cabinete de familie UAT-uri	Periodic/ Ori de câte ori se impune	Alte surse atrase

Anexa nr. 1 la HCL nr. 93/25.08.2025

4. Persoane vârstnice și persoane aflate în situații de risc	Îmbunătățirea calității vieții prin furnizarea de îngrijire la domiciliu pentru persoane vârstnice ce necesită îngrijire și sprijin la domiciliu	Nevoia de servicii de îngrijire la domiciliu a persoanelor vârstnice	Acordarea de servicii medicale la domiciliu, îngrijire, sprijin persoanelor aflate în situația de dependență socio-medicală	Fișa de evaluare pentru stabilirea nevoilor acestora și realizarea planului de îngrijire și asistență al persoanei vârstnice	Cabinete de familie UAT-uri	Periodic/ Ori de câte ori se impune	Alte surse atrase
5. Persoane vârstnice și persoane aflate în situații de risc	Monitorizarea stării de sănătate a persoanelor vârstnice	Nevoia serviciilor de specialitate acordate persoanelor vârstnice	Monitorizare stării de sănătate, accesul la serviciile medicale de specialitate, facilitarea accesului la medicii de specialitate	127 de persoane vârstnice cu grad de autonomie scăzut	Cabinete de familie și de specialitate, UAT-uri	Periodic/ Ori de câte ori se impune	Alte surse atrase
6. Persoane aflate în situații de risc	Furnizarea serviciilor medicale de profilaxie primară, secundară și terțiară membrilor comunității	Nevoia serviciilor medicale, în special persoanelor care trăiesc în sărăcie sau excluziune socială, în limita competențelor profesionale	Sesizarea instituțiilor județene competente în ceea ce privește problemele de sănătate identificate pe teren	Toate persoanele identificate primesc informații și ajutor în rezolvarea problemelor	Unități spitalicești Cabinete de familie SPAS UAT-uri	Periodic/ Ori de câte ori se impune	Alte surse atrase
7. Persoane aflate în situații de risc	Identificarea și notificarea autorităților competente a cazurilor de violență domestică, cazurilor de abuz, alte situații care necesită intervenția altor servicii decât cele care sunt de	Nevoia informării și consilierii în vederea prevenirii actelor de violență în familie.	Reducerea numărului de cazuri de violență în familie Reducerea numărului de copii abandonati/părăsiți	Prevenirea și combaterea violenței domestice, precum și protecția victimelor	UAT SPAS Structuri comunitare consultative	Periodic/ Ori de câte ori se impune	Fonduri structurale/ Buget de stat/Buget local

Anexa nr. 1 la HCL nr. 93/25.08.2025

		competența asistenței medicale comunitare			violentei domestice			
8.Comunitatea locală	Determinarea membrilor comunității cu privire la menținerea unui stil de viață sănătos	Nevoia de implementare a sesiunilor de educație de sănătate de grup pentru a promova un stil de viață sănătos	Activități de informare educare pentru promovarea unui stil de viață sănătos Educație pentru sănătate Facilitarea accesului populației, în special al persoanelor aparținând grupurilor vulnerabile, la servicii de sănătate	Reducerea riscului de îmbolnăvire	DSP UAT SPAS Structuri comunitare consultative	Periodic/ Ori de câte ori se impune	Fonduri structurale/ Buget de stat/Buget local	
9.Comunitatea locală	Furnizarea de servicii de sănătate preventive și de promovare a comportamentelor favorabile sănătății copiilor, gravidelor și lăuzelor, cu precădere celor provenind din familii sau grupuri vulnerabile, în limita competențelor profesionale	Nevoia de educație pentru sănătate Nevoia de informare asupra drepturilor legale ale gravidei și problemele semnalate de gravidă	Educație despre sănătatea copiilor Consilierea și informarea gravidelor, cu accent pe gravidele minore	Toate gravidele identificate Reducerea riscului de îmbolnăvire Informarea pentru efectuarea analizelor necesare în sarcină Consiliere în vederea evitării depresiei post-natale	UAT SPAS Structuri comunitare consultative	Periodic/ Ori de câte ori se impune	Fonduri structurale/ Buget de stat/Buget local	

Domeniu de intervenție	Categorie beneficiari	Obiectiv specific	Identificarea nevoii la nivel de comunitate locală	Acțiune/ activitate/ măsuri propuse	Indicatori de rezultat	Instituții implicate	Revizuire / Termen	Buget alocat
4. Infrastructură	1. Comunitatea locală	Facilitarea accesului la gospodăria prin reabilitarea drumurilor în intravilane, în localitățile Nistorești și Călugăreni, comuna Pantelimon, județul Constanța	Nevoia de a avea acces la propriile gospodării	Elaborarea proiectului Realizarea studiului de fezabilitate Subcontractarea constructorului	1 proiect elaborat 1 studiu de fezabilitate realizat 1 contract semnat	UAT	Periodic/ Ori de câte ori se impune	Fonduri structurale/ Buget de stat/Buget local
	2. Comunitatea locală	Asfaltarea drumului comunal DC 75 Nistorești-Călugăreni, comuna Pantelimon, județul Constanța	Nevoia de a avea acces între localități	Elaborarea proiectului Realizarea studiului de fezabilitate	1 proiect elaborat 1 studiu de fezabilitate realizat	UAT	Periodic/ Ori de câte ori se impune	Fonduri structurale/ Buget de stat/Buget local
	3. Comunitatea locală	Înființarea canalizării și stației de epurare în localitățile: Pantelimon, Pantelimon de Jos, Runcu, Nistorești și Călugăreni, comuna Pantelimon, județul Constanța	Nevoia comunității de a avea în folosință canalizarea	Elaborarea proiectului Realizarea studiului de fezabilitate Subcontractarea constructorului	1 proiect elaborat 1 studiu de fezabilitate realizat 1 contract semnat	UAT	Periodic/ Ori de câte ori se impune	Fonduri structurale/ Buget de stat/Buget local
	4. Comunitatea locală	Îmbunătățirea calității vieții prin racordarea la canalizare în localitățile: Pantelimon, Pantelimon de Jos, Runcu, Nistorești și Călugăreni, comuna Pantelimon, județul Constanța	Nevoia comunității de a fi racordată la canalizare	Elaborarea proiectului Realizarea studiului de fezabilitate Subcontractarea constructorului	1 proiect elaborat 1 studiu de fezabilitate realizat 1 contract semnat	UAT-ul	Periodic/ Ori de câte ori se impune	Fonduri structurale/ Buget de stat/Buget local

Domeniu de intervenție	Categorie beneficiari	Obiectiv specific	Identificarea nevoii la nivel de comunitate locală	Acțiune/ activitate/ măsuri propuse	Indicatori de rezultat	Instituții implicate	Revizuire/ Termen	Buget alocat
5.Participare socială	1.Membrii comunității	Implicarea activă la viața comunității prin crearea unei rețele de voluntariat	Nevoia de a dezvolta interesul comunității pentru organizarea întâlnirilor de promovare a voluntariatului și a activităților antreprenoriale Nevoia de sprijin și suport pentru persoanele aflate la nevoie în perioada pandemică	Promovarea voluntariatului, participarea în comunitate Acțiuni de ajutoare cu produse alimentare, vestimentare, etc.	Identificare voluntari	SPAS Structuri comunitare consultative ONG-uri UAT-uri	Periodic/ Ori de Ori câte ori se impune	Buget local
	2.Membrii comunității	Lipsa interesului comunității pentru susținerea/finanțarea/ organizarea unor evenimente în comunitate	Nevoia de creștere a interesului pentru educație/formare etc., la creșterea gradului de participare: evenimente sportive, culturale, etc.;	Promovarea activităților din comunitate organizate cu prilejul diferitelor sărbători	Participarea la evenimentele organizate	SPAS Structuri comunitare consultative ONG-uri UAT-uri	Periodic/ Ori de Ori câte ori se impune	Buget local

Domeniu de intervenție	Categorie beneficiari	Obiectiv specific	Identificarea nevoii la nivel de comunitate locală	Acțiune/ activitate/ măsuri propuse	Indicatori de rezultat	Instituții implicate	Revizuire/ Termen	Buget alocat
6. Ocupare	1.Persoane fără venit Persoane aflate în căutarea unui loc de muncă	Îmbunătățirea calității vieții prin asigurarea unui venit permanent care să acopere nevoile de bază	Nevoia unui venit permanent	Consiliere socială Identificarea unui curs de calificare Consiliere vocațională	57 persoane conciliate 20 persoane angajate cu si fara forme legale.	SPAS AJOFM SRL-uri ONG-uri	Periodic/ Ori de câte ori se impune	Buget local
	2.Persoane fără venit	Dezvoltarea capacității, competențelor și stimei de sine în rândul adulților	Nevoia creșterii șanselor de integrare și menținere pe piața muncii prin participarea la servicii	Consiliere socială Identificarea unui curs de calificare	57 persoane conciliate	SPAS AJOFM SRL-uri ONG-uri	Periodic/ Ori de câte ori se impune	Buget local

	Persoane aflate în căutarea unui loc de muncă		de orientare și consiliere profesională, calificare și mediere	Consiliere vocațională	20 persoane angajate cu și fara forme legale		
--	---	--	--	------------------------	--	--	--

Domeniu de intervenție	Categorie beneficiari	Obiectiv specific	Identificarea nevoii la nivel de comunitate locală	Acțiune/ activitate/ măsuri propuse	Indicatori de rezultat	Instituții implicate	Revizuire/ Termen	Buget alocat
7. Locuire	1. Persoanele fără acte de proprietate	Creșterea accesului la servicii juridice în vederea reglementării actelor de proprietate pentru un număr de minim 20 de familii	Nevoia de a obține documentele de proprietate pentru locuințele de domiciliu	Consiliere și informare în vederea importanței deținerii actelor de proprietate Consiliere și informare în privința opțiuni pentru serviciile oferite de societățile competente pentru emiteră de documentelor de proprietate	10 familii cu acte de proprietate	UAT SPAS SRL-uri ONG-uri	Periodic/ Ori de câte ori se impune	Buget local

PREȘEDINTE DE ȘEDINȚĂ,
Gheorghe MARTINEȘCU

CONTRASEMNEAZĂ PENTRU LEGALITATE:
p SECRETARUL GENERAL AL COMUNEI PANTELIMON
Melania POPIEA

cu atribuții delegate specific secretarului general

Diagnoza socială Anul 2024

Date UAT Pantelimon

Denumire localitate: PANTELIMON

Județ: CONSTANȚA

Date contact: primaria@pantelimonct.ro / 0241.874.408

Este înființat Serviciul Public de asistență socială/ compartimentul de asistență socială în cadrul primăriei?

DA

NU

Date despre personalul angajat în cadrul SPAS:

Nr. total angajați: 1

Cu nivel educațional: Absolvent studii superioare cu specializare în asistență socială

Despre stadiul procesului de licențiere al Serviciului de Asistență Comunitară:

- Documentare legislație, norme și standarde în vigoare
- Inițiere demersuri de acreditare/obținere licență funcționare
- Depunerea dosarului către MMPS
- Obținere acreditare/licențiere

Date generale despre populația localității

Primăria Pantelimon are în componența sa 5 sate, respectiv Pantelimon, Runcu, Pantelimon de Jos, Nistorești și Calugăreni.

Număr total locuitori: 1632 locuitori

STRUCTURA POPULAȚIEI PE SEXE ÎN COMUNA PANTELIMON

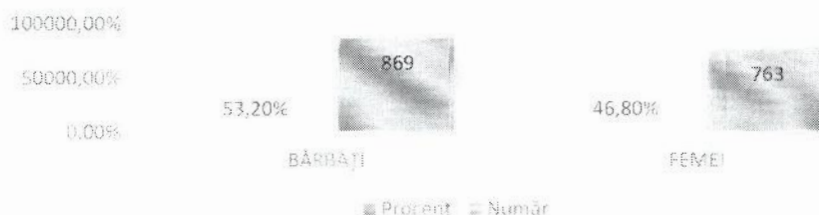

Structura populației din comuna Pantelimon pe grupe de vârstă

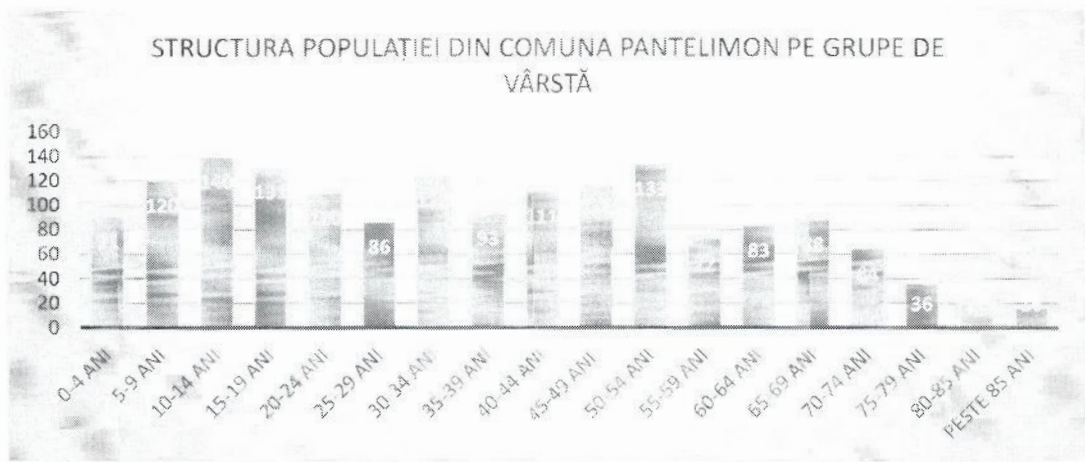

Etnie/naționalitate: Majoritatea locuitorilor sunt de etnie română, cu precizarea că persoanele rome s-au declarat ca fiind de etnie română.

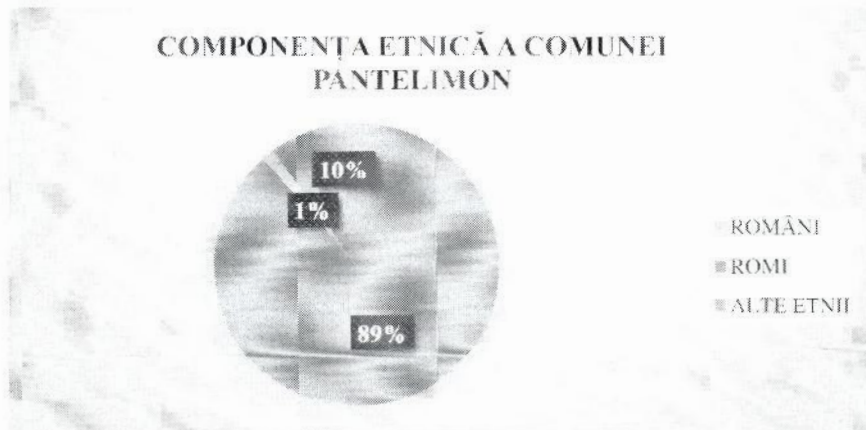

Apartenența la grupări religioase:



Educație: în anul școlar 2024-2025 în unitatea de învățământ din comuna Pantelimon sunt înregistrate următoarele efective de elevi:

EVIDENȚA EFECTIVELOR DE ELEVI ÎN UNITĂȚILE DE ÎNVĂȚĂMÂNT

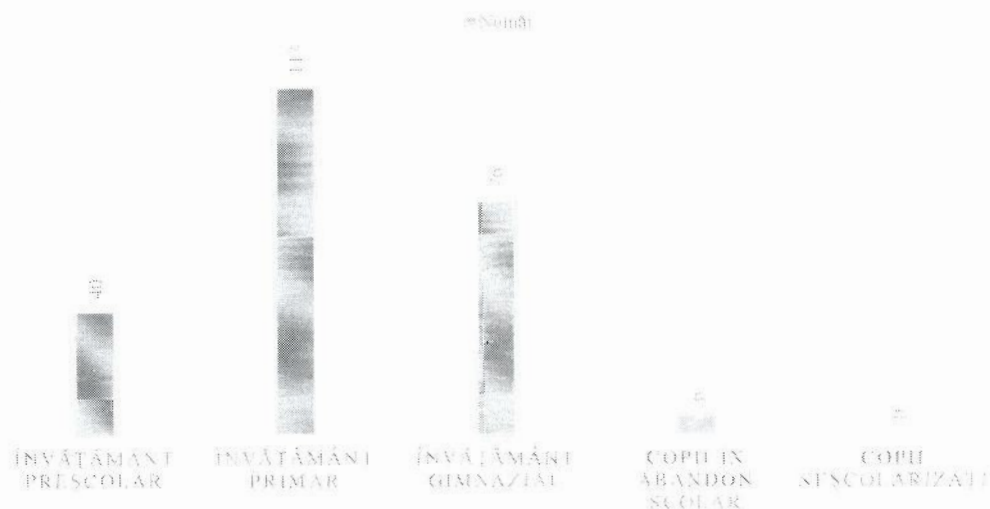

În comuna Pantelimon nu există programul *A Doua Șansă* privind continuarea școlarizării persoanelor minore și adulte din comunitate.

Pe raza comunei Pantelimon se află două biblioteci: una în cadrul școlii și cealaltă în cadrul Căminului Cultural.

Persoane vulnerabile: 267 persoane vulnerabile identificate pe teren de către asistentul social și asistentul medical comunitar, reprezentând 136 de familii (persoane beneficiare de VMI - 173 persoane din 66 familii, familii cu copii beneficiari de stimulant educational - 8 preșcolari din 7 familii, familii cu copii beneficiari de tichete sociale - 3 persoane dintr-o familie, familii beneficiare de ajutoare de urgență - 32 de persoane din 11 familii, persoane cu dizabilități - 50 de persoane din 50 familii, mame minore - 1 mama minoră).

Persoanele vulnerabile cuprind mai multe categorii: persoane cu venituri insuficiente pentru acoperirea nevoilor zilnice, persoane cu dizabilități, cu tulburări psihice și boli cronice, nivel educațional scăzut și implicit imposibilitatea de a se angaja; persoane care lucrează dar generează venituri prea mici pentru acoperirea nevoilor, copii aflați în situație de risc, persoane vârstnice, victime ale violenței domestice, persoane dependente de alcool, mame minore.

- Persoane cu dizabilități – care sunt sau nu încadrate în grad de handicap: 50 persoane

Tip de handicap	ADULȚI	COPII	TOTAL
GRAV CU A.P.	11	9	20
GRAV	1	0	1

ACCENTUAT	22	3	25
MEDIU	3	1	4
UȘOR	0	0	0
TOTAL GENERAL	37	13	50

PERSOANE CU DIZABILITĂȚI

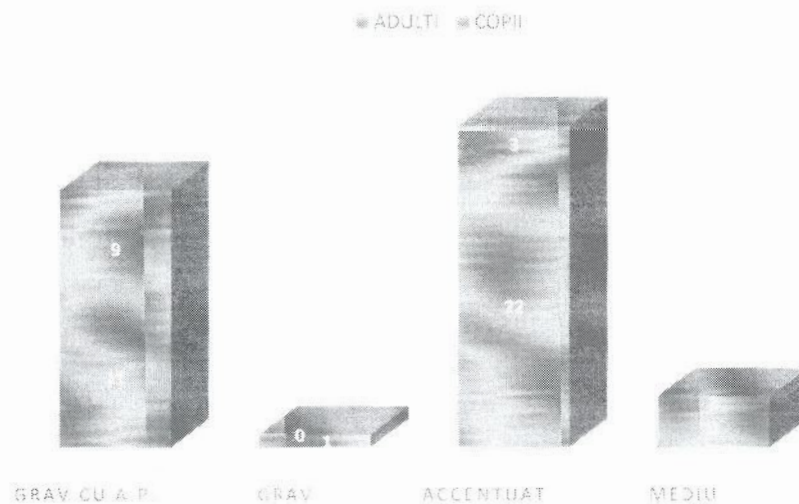

- Persoane vârstnice cu grad de autonomie scăzut - 127 persoane
- Persoane cu boli cronice cu sau fără tratament medical aflate sau nu în supravegherea unui medic specialist - 326 persoane
- Persoane fără adăpost¹ - 0 persoane
- Persoane în situații de adicție - 0 persoane
- Copii aflați în risc de separare de părinți - 0 persoane
- Copii plasați în sistemul național de protecție: 2 copii minori (1 copil aflat în centrul pentru persoane cu dizabilități, deoarece părinții nu-i acordau îngrijirea și educația corespunzătoare și o minoră aflată în centru de primiri urgente, la cerere)
- Victime ale violenței domestice - 0 persoane
- Mame minore - 1 persoană
- Persoane fără acte de identitate - 0 persoane
- Persoane neînregistrate la medic de familie - 12 persoane (informație oferită de medicul de familie de pe raza comunei Pantelimon)

¹ Indicatorul "persoane fără adăpost" apare în două secțiuni, GRUP VULNERABIL și SITUAȚIE LOCATIVĂ, se completează în ambele rânduri cu aceleași date pentru că acestea pot fi folosite ulterior, separat, în alte documente de lucru

- Persoane în risc de sărăcie și marginalizare socială - 276 persoane vulnerabile (persoane cu venituri insuficiente pentru acoperirea nevoilor zilnice, persoane cu dizabilități, tulburări psihice, boli cronice, nivel educațional scăzut și implicit imposibilitatea de a se angaja, persoane care lucrează dar generează venituri prea mici pentru acoperirea nevoilor, copii aflați în situație de risc, persoane vârstnice, persoane beneficiare de VMI, victime ale violenței domestice, persoane dependente de alcool)
- Numărul persoanelor plecate la muncă în străinătate - în evidențele noastre figurează un număr de 14 copii ai căror părinți sunt plecați la muncă în străinătate
- Numărul copiilor aflați în evidențe cu măsură de plasament - 10 copii aflați în măsură de plasament familial
- Persoane care au vârsta de pensionare dar nu sunt înregistrate în sistemul național de pensii: 10 persoane (informații preluate din cartografia asistentului medical comunitar)

Proveniența veniturilor din comunitatea locală:

- Drepturi/beneficii de asistență socială din țară sau din alte țări: 173 persoane au primit în anul 2024 beneficii sociale VMI, informații oferite de Compartimentul Asistență Socială și Autoritate Tutelară din cadrul aparatului de specialitate al primarului comunei Pantelimon
- În evidențe figurează un număr de 63 familii/persoane singure beneficiare de ajutor de incluziune. De asemenea sunt 3 familii care beneficiază de alocația pentru familia cu copii, venitul pe membru fiind sub 880 lei.
- La nivelul comunei mai sunt în evidență și 77 familii/persoane singure care beneficiază în iarna 2024-2025 de ajutor pentru încălzirea locuinței, venitul pe membru fiind sub 1.386 lei/persoană în cazul familiei și de 2.053 lei/persoană în cazul persoanelor singure.

Beneficii sociale	AI	AI+AFC	AFC	Ajutor de încălzire
Nr. Total Titulari dosar	34	29	3	77
Nr total persoane beneficiare	45	114	14	194

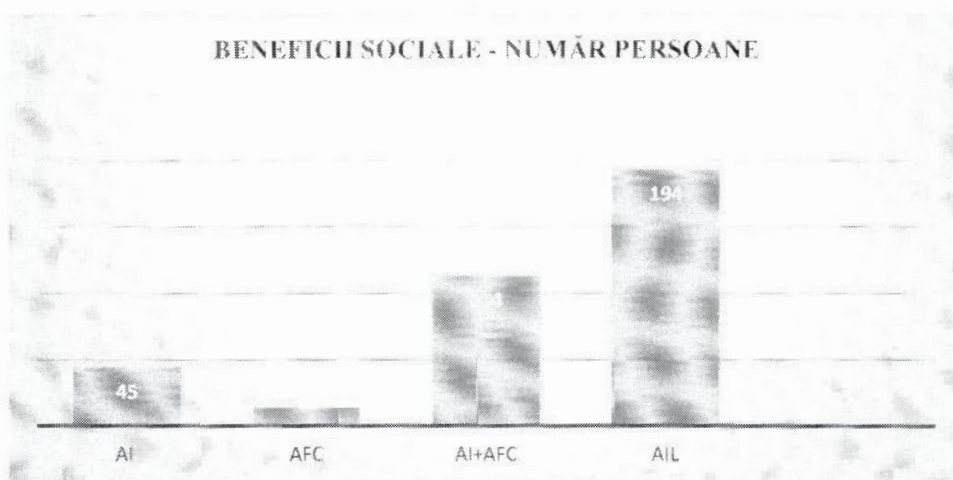
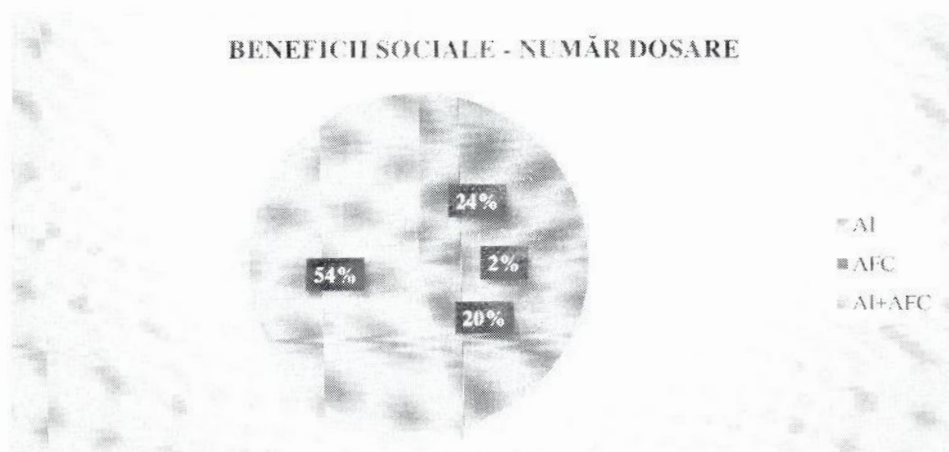

- Bunuri imobile deținute în proprietate/folosință: 856 gospodării, informații oferite de Compartimentul Registru Agricol din cadrul aparatului de specialitate al primarului comunei Pantelimon
- Bunuri mobile deținute în proprietate/folosință: 831 autovehicule înregistrate, informații oferite de Compartimentul Registru Agricol din cadrul aparatului de specialitate al primarului comunei Pantelimon
- Venituri din activități agricole: 232 de exploatații agricole și 35 de societăți comerciale agricole, informații oferite de Compartimentul Registru Agricol din cadrul aparatului de specialitate al primarului comunei Pantelimon
- Indemnizație însoțitor pentru persoane cu grad de încadrare în handicap grav: 1 indemnizație pentru persoană cu handicap, informații oferite de Compartimentul Asistență Socială și Autoritate Tutelară din cadrul aparatului de specialitate al primarului comunei Pantelimon

- Indemnizație creștere copil: 3 dosare de indemnizații pentru creșterea copilului depuse în 2024, informații oferite de Compartimentul Asistență Socială și Autoritate Tutelară din cadrul aparatului de specialitate al primarului comunei Pantelimon
- Stimulent lunar/ inserție: 2 dosare de stimulant de inserție depuse în 2024, informații oferite de Compartimentul Asistență Socială și Autoritate Tutelară din cadrul aparatului de specialitate al primarului comunei Pantelimon
- Alocații: 20 dosare de alocație de stat depuse în 2024, informații oferite de Compartimentul Asistență Socială și Autoritate Tutelară din cadrul aparatului de specialitate al primarului comunei Pantelimon;
- Indemnizație și ajutoare pentru persoana/copilul încadrat în grad handicap: 50 de persoane cu handicap, beneficiare de indemnizație, informații oferite de DGASPC Constanța
- Veniturile asistenților personali ai persoanelor cu dizabilități: 19 asistenți personali

Date generale despre situația locativă a locuitorilor:

- Persoane care dețin acte de proprietate asupra spațiului: aproximativ 405 familii dețin acte de proprietate, informații oferite de Compartimentul Registru Agricol din cadrul aparatului de specialitate al primarului comunei Pantelimon
- Persoane care locuiesc cu chirie: 15 familii care locuiesc cu chirie, informații oferite de Compartimentul Registru Agricol din cadrul aparatului de specialitate al primarului comunei Pantelimon
- Persoane care trăiesc în locuințe improvizate: 0, informații oferite de Compartimentul Registru Agricol din cadrul aparatului de specialitate al primarului comunei Pantelimon
- Persoane care trăiesc în locuințe improprii din punctul de vedere al condițiilor de locuit – suprafața este prea redusă pentru numărul de persoane, nu există acces la utilități, apă, canalizare, curent electric etc.: 0, informații oferite de Compartimentul Registru Agricol din cadrul aparatului de specialitate al primarului comunei Pantelimon
- Persoane fără locuință: 0, informații oferite de Compartimentul Registru Agricol din cadrul aparatului de specialitate al primarului comunei Pantelimon

Date generale privind situația ocupațională/gradul de ocupare al forței de muncă în comunitate:

- Salariați: în anul 2023 aproximativ 180 salariați (date furnizate de DJS Constanța), iar în anul 2024 aproximativ 172 salariați

- Persoane în evidența AJOFM Hârșova: în anul 2024 aproximativ 57 șomeri înregistrați la AJOFM
- Lucrători agricoli: în cele 35 societăți comerciale agricole sunt un număr de aproximativ 67 persoane angajate, informații oferite de Compartimentul Registru Agricol din cadrul aparatului de specialitate al primarului comunei Pantelimon
- Persoane fără ocupație: 96 persoane, informații preluate din registru de evidență a persoanelor vulnerabile
- Pensionari: 98 persoane, informații preluate din cartografia asistentului medical comunitar
- Persoane care au vârsta de pensionare dar nu sunt înregistrate în sistemul național de pensii: 10 persoane, informații preluate din cartografia asistentului medical comunitar

Date generale despre comunitatea locală:

- Poziționarea geografică a localității: situată în partea de nord a județului, la o distanță de 60 km de Municipiul Constanța și 45 km de orașul Hârșova. se întinde pe o suprafață de 12.244 ha și este formată din 5 sate: Pantelimon - satul de reședință (4.037 ha); satul Runcu (2.526 ha); satul Pantelimon de Jos (1.905 ha); satul Nistorești (1.950 ha) și satul Călugăreni (1.826 ha). Față de reședința comunei, satele se află la distanțe cuprinse între 5 km (Pantelimon de Jos) și 18 km (Călugăreni).

Comuna Pantelimon se învecinează la est cu Comuna Grădina, la vest cu Comuna Crucea, la nord cu Comuna Vulturii, iar la sud cu satul Mireasa (Comuna Târgușor).

Teritoriul Comunei Pantelimon este situat pe Platoul Central Dobrogean la aproximativ jumătatea distanței dintre Marca Neagră și Dunăre. Teritoriul aparține regiunii situate la sud de linia Pecineaga-Camena în zona care face trecerea de la Podișul Înalt Dobrogean la platforma Prebalcanică sau Podișul Central și Podișul Dobrogean, fiind străbătute de pârâul Casimcea

- Accesul la utilități publice (*apă, canalizare, curent electric*): toate gospodăriile sunt conectate la apă și curent electric, informații oferite de Compartimentul Registru Agricol din cadrul aparatului de specialitate al primarului comunei Pantelimon
- Accesul la servicii educaționale: 3 grădinițe și 3 școli, dintre care o școală este la nivel gimnazial - informații identificate în urma vizitelor în teren
- Accesul la servicii medicale: un cabinet medical al doctorului de familie și un cabinet stomatologic - informații identificate în urma vizitelor în teren

- Serviciile sociale existente la nivel de comunitate: nu există centre de zi, cantine sociale, sau centre de reabilitare - informații identificate în urma vizitelor în teren
- Rețeaua de transport: transportul locuitorilor în interiorul sau în afara localității se face cu ajutorul microbuzelor de pe ruta Constanța-Hârșova și retur sau Constanța-Dăieni și retur - informații identificate în urma vizitelor în teren
- Locurile de muncă disponibile la nivel de comunitate: aproximativ 150 locuri de muncă în cele 35 de societăți comerciale aflate pe raza Comunei Pantelimon
- Mediul de afaceri local: 35 de societăți care își desfășoară activitatea la nivel de comunitate locală în mai multe domenii de activitate și anume: 29 societăți în domeniul agriculturii, 3 societăți în domeniul exploatarei pietrei (cariere de piatră), 2 societăți în domeniul comerțului și o societate comercială în domeniul distribuției apei în fiecare gospodărie - informații identificate în urma vizitelor în teren și a informațiilor oferite de Compartimentul Registru Agricol din cadrul aparatului de specialitate al primarului comunei Pantelimon
- Asociațiile, fundațiile, organizațiile private locale: nu sunt înregistrate organizații private în comunitate
- Structurile comunitare consultative/comisiile comunitare consultative: figurează înregistrat în comunitate un Consiliu Comunitar Consultativ prin H.C.L. nr. 92 din 29.08.2022
- Numărul acțiunilor proprii de ajutorare a populației: în perioada sărbătorilor de iarnă și sărbătorilor pascale, împreună cu biserica, s-au acordat unor familii vulnerabile ajutoare constând în alimente, haine, încălțăminte, jucării, rechizite
- Numărul acțiunilor de ajutorare în colaborare cu alte instituții publice sau private - 3.
- Colaborarea în domeniul social cu următoarele instituții: poliția, cultele religioase, spitale, Școala Gimnazială, DGASPC Constanța, AJPIS Constanța, AJOFM - până în prezent se desfășoară o colaborare foarte bună

Analiza datelor colectate:

Primăria comunei Pantelimon are ca obiectiv în anul 2024 realizarea unei *Diagnoze a problemelor sociale la nivelulul comunei Pantelimon* cu scopul de a identifica și evalua dimensiunile nevoilor sociale din cadrul comunității. În acest sens au fost stabiliți indicatorii pentru fiecare componentă socială, atât pentru copii, cât și pentru adulți: date demografice, situație locativă, sănătate, educație, șomaj, gradul de ocupare, categorii defavorizate, violență

domestică, infrafracționalitate, implicarea autorităților locale în ajutorarea populației, prezența serviciilor sociale la nivelul comunității.

Perioada de referință pentru care se realizează acest obiectiv se încadrează în intervalul 01.01.2024 - 31.12.2024.

Identificarea și evaluarea nevoilor și a situațiilor care impun furnizarea de servicii sociale și a programelor de intervenție specifică, precum dezvoltarea și administrarea serviciilor sociale primare, în funcție de nevoile locale, prin promovarea parteneriatelor cu alți furnizori de servicii sociale.

Studiul și explicarea problemelor sociale și a cauzelor acestora reprezintă preocuparea de bază pentru Primăria Comunei Pantelimon, instituția având un rol central în identificarea unor situații sau condiții particulare ca fiind probleme sociale și în formularea de politici și programe publice pentru remedierea sau ameliorarea acestora.

Explicarea problemelor sociale și dezvoltarea de programe, acțiuni și politici de combatere a acestora, reprezintă un deziderat al sistemului de asistență socială și are la bază analize la nivel micro și macro social, care examinează structurile și activitățile de dimensiuni mari care există în cadrul societăților sau chiar dintre o societate și o alta.

Comunitatea locală cu o populație totală de 1.632 de locuitori, din care preponderent persoane de vârstă a doua, de sex masculin, cu orientare religioasă ortodoxă.

Se constată un proces crescut de evoluție al populației, per total populația este în creștere, având în vedere recensământul din anul 2011 în care s-a înregistrat un număr de 1608 de persoane, iar la recensământul din 2021 s-a înregistrat un număr de 1632 de persoane.

În urma studiului realizat prin preluarea datelor raportate de către Primăria Comunei Pantelimon, s-au evidențiat următoarele concluzii:

Populație:

- la nivelul comunei Pantelimon în contextul socio-economic existent, se constată o scădere a numărului de persoane care aparțin categoriilor defavorizate pe cele trei segmente de populație: copii, adulți și vârstnici
- persoanele fără venituri și șomerii totalizau la data de 31.12.2024 un număr de 57 de persoane. Numărul persoanelor fără suport financiar a fost mult mai mare dacă se iau în considerare și persoanele care nu se mai aflau în baza de date a AJOFM, ca urmare a depășirii perioadei de acordare a indemnizațiilor de șomaj

Autorități locale:

- o implicare mărită a factorilor decizionali din cadrul autorităților locale, în procesul de soluționare a problemelor sociale existente la nivelul fiecărei comunități

- fondurile insuficiente alocate sectorului social nu permit crearea și dezvoltarea rețelei de servicii sociale și implementarea unor programe care să vină în întâmpinarea nevoilor persoanelor defavorizate
- numărul redus de acțiuni proprii sau în colaborare cu alte instituții publice sau private, care să vină în sprijinul populației

Colaborare interinstituțională

- analizând răspunsurile reprezentate la nivel județean, putem afirma că aprecierea colaborării interinstituționale este una pozitivă
- putem afirma că cea mai bună colaborare are loc între autoritățile locale, poliție, școală și cabinetul medical, dar și cele județene DGASPC Constanța, AJPIS Constanța, AJOFM Constanța și Hârșova, Judecătoria Hârșova

Având în vedere că recensământul populației a fost realizat în anul 2021, precum și faptul că la nivelul instituțiilor și al administrației publice locale, în practica managerială nu sunt utilizate metodele prin care pot fi gestionate date cu privire la situațiile existente în comunități pentru o evidență clară cu privire la indicatorii sociali, precizăm că relevanța concluziilor formulate mai sus este concludentă în măsura în care aceste date au fost reale și implicit, au fost raportate corect.

Dat fiind faptul că în anul 2023 s-a realizat diagnoza problemelor sociale, putem compara datele obținute cu exemplele anterioare, astfel încât să se poată observa o ascendență sau o descendență pentru anumiți indicatori sociali.

Având în vedere cele relatate mai sus, putem afirma că populația comunității a crescut, fapt pentru care toți ceilalți indicatori s-au modificat fiind în creștere.

În scădere s-au identificat următoarele:

- numărul persoanelor în risc de sărăcie și marginalizare socială: de la 276 la 267 persoane vulnerabile (persoane cu venituri insuficiente pentru acoperirea nevoilor zilnice, persoane cu dizabilități, tulburări psihice, boli cronice, nivel educațional scăzut și implicit imposibilitatea de a se angaja, persoane care lucrează dar generează venituri prea mici pentru acoperirea nevoilor, copii aflați în situație de risc, persoane vârstnice, persoane beneficiare de VMI, victime ale violenței domestice, persoane dependente de alcool)
- numărul persoanelor plecate la muncă în străinătate: de la 19 de copii la 14 de copii ai căror părinți sunt plecați la muncă în străinătate
- numărul persoanelor vârstnice cu grad de autonomie scăzut: de la 217 la 127 persoane vârstnice

- numărul copiilor aflați în risc de separare de părinți: de la 2 copii la 0 copii
- numărul copiilor plasați în sistemul național de protecție: de la 4 copii minori la 2 copii minori
- numărul persoanelor neînregistrate la medicul de familie: de la 14 persoane, la 12 persoane
- numărul persoanelor cu dizabilități: de la 55 persoane la 50 de persoane

În creștere s-au identificat următoarele:

- numărul copiilor aflați în evidențe cu măsură de plasament: de la 7 copii la 10 copii aflați în măsură de plasament familial
- numărul mamelor minore: de la 0 mame minore la 1 mamă minore
- numărul persoanelor cu boli cronice cu sau fără tratament medical aflate sau nu în supravegherea unui medic specialist: de la 312 persoane la 326 persoane

În menținere s-au identificat următoarele:

- persoane fără acte de identitate: 0 persoane

Din punct de vedere al provenienței veniturilor din comunitatea locală, s-au identificat următoarele date:

În scădere s-au înregistrat următoarele:

- numărul de familii care beneficiază de alocație pentru familia cu copii: de la 33 la 32 familii
- numărul indemnizațiilor de creștere copil: de la 6 la 3 dosare de indemnizații pentru creșterea copilului;
- numărul indemnizațiilor și ajutoare pentru persoana/copilul încadrat în grad handicap: de la 55 de persoane cu handicap, la 50 de persoane.

În creștere s-au identificat următoarele:

- numărul de familii/persoane singure beneficiare de ajutor de incluziune: de la 34 la 63 familii/persoane
- numărul de familii/persoane singure care beneficiază în iarna 2024-2025 de ajutor pentru încălzirea locuinței: de la 53 la 77 familii
- numărul persoanelor care dețin acte de proprietate asupra spațiului: de la aprox. 400 de persoane ce dețin acte de proprietate la 405

- numărul familiilor/persoanelor care locuiesc cu chirie: de la 7 familii la 15 familii care locuiesc cu chirie

În menținere s-au identificat următoarele:

- Numărul stimulentului lunar/ inserție: de la 2 la 2 dosare privind stimulentul de inserție
- Numărul de bunuri imobile deținute în proprietate/folosință: 856 gospodării
- Numărul de bunuri mobile deținute în proprietate/folosință: 831 autovehicule înregistrate
- Numărul alocațiilor de stat: 20 dosare de alocație de stat

Din punct de vedere al datelor generale privind situația ocupațională/gradul de ocupare al forței de muncă în comunitate:

În scădere s-au înregistrat următoarele:

- Pensionări: de la 217 la persoane la 98 de persoane, informații preluate din registrul de evidență al persoanelor vulnerabile
- Salariați: de la 180 salariați, la aprox. 172 salariați

În creștere s-au identificat următoarele:

- Persoane în evidența AJOFM Hârșova: de la 40 la aprox. 57 de șomeri înregistrați la AJOFM
- Lucrători agricoli: de la 30 de societăți la aprox. 60 persoane angajate la 35 societăți la aprox. 67 persoane angajate
- Persoane fără ocupație: de la 83 persoane la 96 persoane
- Persoane care au vârsta de pensionare dar nu sunt înregistrate în sistemul național de pensii: de la 7 persoane, la 10 persoane

La nivelul comunității ar trebui înființate următoarele servicii sociale:

- a) servicii pentru copii (centre de zi)
- b) servicii pentru persoane vârstnice (centre de zi, cantine sociale)
- c) servicii pentru persoane cu dizabilități (centre de recuperare și abilitare / reabilitare)
- d) servicii pentru copil și familie (centre de consiliere)
- e) cantine sociale

- f) servicii comunitare integrate formate din echipe comunitare integrate (asistent social, asistent medical comunitar și consilier/mediator școlar) prin activități comune vor ajuta la:
- Identificarea copiilor vulnerabili și a familiilor acestora, determinarea nevoilor acestora, acordarea informațiilor și consilierii necesare, însoțirea și ajutorul acestora să acceseze servicii locale și specializate de sănătate, educație și protecție socială/protecția copilului și monitorizarea, în mod regulat, a evoluției cazurilor avute în evidență, în baza sistemului de înregistrare și management de caz online care le furnizează acces la date în timp real
 - Ajutarea familiilor din comunitate să devină mai puternice și mai capabile să aibă grijă de copiii lor

Față de cele prezentate mai sus, putem afirma că se constată o scădere a problemelor sociale și o ameliorare a stării sociale, prin scăderea numărului persoanelor vulnerabile și creșterea numărului de persoane angajate cu sau fără forme legale.

PREȘEDINTE DE ȘEDINȚĂ,

Gheorghe MARTINESCU



CONTRASEMNEAZĂ PENTRU LEGALITATE:

p SECRETARUL GENERAL AL COMUNEI PANTELIMON

Melania POPIEA

cu atribuții delegate specifice secretarului general



RAPORT ANUAL PRIVIND MONITORIZAREA APLICĂRII PROGRAMULUI DE ACȚIUNE COMUNITARĂ (PAC) IMPLEMENTAT DE AUTORITĂȚILE PUBLICE LOCALE PENTRU PREVENIREA ȘI COMBATEREA RISCULUI DE SĂRĂCIE ȘI EXCLUZIUNE SOCIALĂ ÎN RÂNDUL BENEFICIARILOR DE VENIT MINIM DE INCLUZIUNE (VMI)

Date UAT

Denumirea localității: PANTELIMON

Cod SIRUTA: 62618

Județul: CONSTANȚA

Persoana de contact: BUTUMAN IULIANA

Date de contact: 0724.506.820

Date generale despre populația localității și beneficiarii de VMI incluși în PAC

1. Distribuția pe sexe

Nr. crt.	Categoria	Total la sfârșitul perioadei de raportare		Total raportat în trimestrul anterior		Diferență		Trend (crescător/ descrescător)
		Nr.	%	Nr.	%	Nr.	%	
		Masc./Fem.	Masc./Fem.	Masc./Fem.	Masc./Fem.	Masc./Fem.	Masc./Fem.	
1	Locuitori	1632 locuitori	Nu este cazul	-	-	-	-	-
2	Persoane vulnerabile	267	16,36%					
3	Persoane incluse în programe de asistență socială	267	16,36%					
4	Familii beneficiare de VMI	66	4,04%					

Anexa nr. 3 la HCL nr. 93/25.08.2025

5	Persoane din familii beneficiare de VMI	173	10,60%					
6	Familii beneficiare de VMI care au beneficiat de măsurile implementate din PAC	66	4,04%					
7	Persoane din familii beneficiare de VMI care au beneficiat de măsurile implementate din PAC	173	10,60%					

2. Distribuția pe categorii de vârstă, unde:

(1) 0 - 6 ani:

(2) 7 - 15 ani:

(3) 16 - 35 ani:

(4) 36 - 64 ani:

(5) 65, peste 65 de ani

Nr. crt.	Categoria	Total la sfârșitul perioadei de raportare		Total raportat în trimestrul anterior		Diferență		Trend (crescător/ descrescător)
		Nr.	%	Nr.	%	Nr.	%	
		(1), (2), (3), (4), (5), (6)	(1), (2), (3), (4), (5), (6)	(1), (2), (3), (4), (5), (6)	(1), (2), (3), (4), (5), (6)	(1), (2), (3), (4), (5), (6)	(1), (2), (3), (4), (5), (6)	
1	Locuitori	(1)-211 (2)-140 (3)-451 (4)-607	(1)- 12,93% (2)- 8,58% (3)- 27,63% (4)- 37,19%					

Anexa nr. 3 la HCL nr. 93/25.08.2025

		(5)-223	(5)- 13,66%					
2	Persoane vulnerabile	(1)-35 (2)-70 (3)-42 (4)-93 (5)-27	(1)- 2,14% (2)- 4,29% (3)- 2,57% (4)- 5,70% (5)- 1,65%					
3	Persoane incluse în programe de asistență socială	(1)-35 (2)-70 (3)-42 (4)-93 (5)-27	(1)- 2,14% (2)- 4,29% (3)- 2,57% (4)- 5,70% (5)- 1,65%					
4	Familii beneficiare de VMI	(1)-0 (2)-0 (3)-8 (4)-32 (5)-0	(1)- 0% (2)- 0% (3)- 0,49% (4)- 1,96% (5)- 0%					
5	Persoane din familii beneficiare de VMI	(1)-21 (2)-48 (3)-25 (4)-69 (5)-10	(1)- 1,29% (2)- 2,94% (3)- 1,53% (4)- 4,23% (5)- 0,61%					
6	Familii beneficiare de VMI care au beneficiat de măsurile implementate din PAC	66	4,04%					
7	Persoane din familii beneficiare de VMI care au beneficiat de măsurile implementate din PAC	173	10,60%					

3. Distribuția pe categorii de persoane vulnerabile

Nr. crt.	Categoria	La nivel de UAT		Persoane din familii beneficiare de VMI						
		Total		Total la sfârșitul perioadei de raportare		Total raportat în trimestrul anterior		Diferență		Trend (crescător/ descrescător)
		Nr.	%	Nr.	%	Nr.	%	Nr.	%	
				(1), (2), (3), (4), (5), (6)	(1), (2), (3), (4), (5), (6)	(1), (2), (3), (4), (5), (6)	(1), (2), (3), (4), (5), (6)	(1), (2), (3), (4), (5), (6)	(1), (2), (3), (4), (5), (6)	
1	Persoane vârstnice cu grad de autonomie scăzut	5	0,31%	5	0,31%					
2	Persoane cu dizabilități:	50	3,06%	50	3,06%					
3	- care sunt încadrate în grad de handicap	50	3,06%	50	3,06%					
4	- care nu sunt încadrate în grad de handicap	0	0%	0	0%					
5	Persoane cu tulburări psihice (exceptând adicțiile)	33	2,02%	33	2,02%					
6	- Diagnosticate, din care:	29	1,78%	29	1,78%					
7	- diagnosticate sub tratament și aflate în supravegherea unui medic specialist	29	1,78%	29	1,78%					
8	- diagnosticate fără tratament	0	0%	0	0%					
9	- Nediagnosticate	4	0,25%	4	0,25%					

Anexa nr. 3 la HCL nr. 93/25.08.2025

10	Persoane în situații de adicție, din care:	0	0%	0	0%				
11	- alcool	0	0%	0	0%				
12	- droguri	0	0%	0	0%				
13	- jocuri de noroc	0	0%	0	0%				
14	- altele	0	0%	0	0%				
15	Persoane fără adăpost	0	0%	0	0%				
16	Copii aflați în risc de separare de părinți	0	0%	0	0%				
17	Copii plasați în sistemul național de protecție în perioada de raportare	10	0,61%	10	0,61%				
18	Victime ale violenței domestice	0	0%	0	0%				
19	Mame minore	1	0,06%	1	0,06%				
20	Copii care au mame minore	1	0,06%	1	0,06%				
21	Persoane fără acte de identitate/care au obținut acte de identitate	0	0%	0	0%				
22	Persoane neînregistrate la medic de familie:	12	0,74%	12	0,74%				
23	Persoane în risc de sărăcie și marginalizare socială:	173	10,60%	173	10,60%				
24	Alte grupuri vulnerabile Persoane cu boli cronice cu sau fără tratament medical aflate sau nu în supravegherea unui medic specialist	326	19,96%	326	19,96%				

4. Distribuția în funcție de situația locativă

Nr. Crt.	Categoria	La nivel de UAT		Persoane din familii beneficiare de VMI						
		Total		Total la sfârșitul perioadei de raportare		Total raportat în trimestrul anterior		Diferență		Trend (crescător/ descrescător)
		Nr.	%	Nr.	%	Nr.	%	Nr.	%	
1	Persoane care dețin acte de proprietate asupra spațiului în care locuiesc	405	24,82%	405	24,82%					
2	Persoane care nu dețin acte de proprietate asupra spațiului în care locuiesc	350	21,45%	350	21,45%					
3	Persoane care locuiesc cu chirie	15	0,92%	15	0,92%					
4	Persoane care locuiesc în locuințe sociale puse la dispoziție de primărie	0	0%	0	0%					
5	Persoane care locuiesc în centre rezidențiale	0	0%	0	0%					
6	Persoane care trăiesc în locuințe improvizate	0	0%	0	0%					
7	Persoane care trăiesc în locuințe improprii din punctul de vedere al condițiilor de locuit - suprafața este prea redusă pentru numărul de persoane, nu există acces la utilități, apă, canalizare, curent electric etc.	0	0%	0	0%					

Anexa nr. 3 la HCL nr. 93/25.08.2025

8	Persoane care locuiesc în locuințe cu WC în curte	1632	100%	1632	100%					
9	Persoane fără locuință (Se completează cu datele completate anterior la punctul "persoane fără adăpost".)	0	0%	0	0%					

5. Distribuția în funcție de situația ocupațională/gradul de ocupare al forței de muncă în comunitate

Nr. Crt.	Categorია	La nivel de UAT		Persoane din familii beneficiare de VMI						
		Total		Total la sfârșitul perioadei de raportare		Total raportat în trimestrul anterior		Diferență		Trend (crescător/ descrescător)
		Nr.	%	Nr.	%	Nr.	%	Nr.	%	
1	Salariați cu contract de muncă	172	10,54%	5	0,31%					
2	Salariați cu contract de muncă cu caracter sezonier	0	0%	0	0%					
3	Persoane care lucrează fără contract de muncă înregistrat și implicit nu pot beneficia de sistemul național de asigurări	0	0%	0	0%					
4	Persoane care lucrează ca zilier înregistrat la Inspecția Muncii	0	0%	0	0%					
5	Persoane care lucrează cu ziua (fără a fi înregistrate ca zilier)	0	0%	0	0%					

Anexa nr. 3 la HCL nr. 93/25.08.2025

6	Lucrători ocazionali (alte categorii decât cele menționate)	0	0%	0	0%					
7	Șomeri înregistrați ca persoane în căutarea unui loc de muncă la Agenția Națională pentru Ocuparea Forței de Muncă/agenția județeană pentru ocuparea forței de muncă	57	3,49%	57	3,49%					
8	Șomeri neînregistrați	0	0%	0	0%					
9	Lucrători agricoli angajați în agricultura de subzistență	0	0%	0	0%					
10	Fără loc de muncă	57	3,49%	57	3,49%					
11	Persoane care desfășoară activități independente	0	0%	0	0%					
12	Casnici	96	5,88%	48	5,88%					
13	Inactivi	74	4,53%	34	2,08%					
14	Pensionari	98	6%	0	0%					
15	Persoane care au vârsta de pensionare, dar nu sunt înregistrate în sistemul național de pensii	10	0,61%	10	0,61%					
16	Tineri care nu sunt încadrați profesional și nu urmează niciun program educațional sau de formare (NEET)	24	1,47%	10	0,61%					

6. Stadiul implementării măsurilor/acțiunilor de combatere a sărăciei și excluziunii sociale prevăzute de PAC în care au fost implicate persoane din familii beneficiare de VMI

Domeniu de intervenție	Categorie beneficiari (Câmpurile vor fi completate de fiecare UAT în funcție de măsurile prevăzute în PAC)	Acțiune/Activitate/Măsurile propuse (Câmpurile vor fi completate de fiecare UAT în funcție de măsurile prevăzute în PAC)	Indicatori de rezultat și țintele aferente (Câmpurile vor fi completate de fiecare UAT pentru fiecare din măsurile prevăzute în PAC)	Indicatori de rezultat îndepliniți în perioada de raportare	Indicatori de rezultat îndepliniți la ultima raportare	Probleme întâmpinate (Câmpurile vor fi completate de fiecare UAT pentru fiecare din măsurile prevăzute în PAC)
I. Asistență socială	Familii beneficiare de VMI aflate în situații de risc	<p>Acordarea de servicii integrate (educaționale, de calificare și ocupare, de locuire, medico-sociale și juridice)</p> <p>Promovarea beneficiilor disponibile pentru persoanele vulnerabile</p> <p>Promovarea serviciilor disponibile în Comunitate și în județ pentru persoanele/grupurile vulnerabile:</p> <p>Explicarea și analizarea mediului de dezvoltare potrivit, explicarea importanței condițiilor adecvate de locuit și igienă corespunzătoare, explicarea în privința îngrijirii adecvate a copilului</p> <p>Informare asupra drepturilor și beneficiilor ce li se cuvin pentru fiecare persoană vulnerabilă.</p> <p>Consiliere socială</p> <p>Acordarea de sprijin material privind achitarea medicamentelor</p>	<p>173 persoane identificate</p> <p>1 familie beneficiară de VMI care a beneficiat de achitarea medicamentelor</p> <p>1 familie beneficiară de VMI care a beneficiat de ajutor de înmormântare.</p> <p>1 familie vulnerabilă care a beneficiat de ajutor de înmormântare</p>	<p>66 de familii beneficiare de VMI informate în privința drepturilor și obligațiilor ce le revin</p> <p>3 familii care au beneficiat de sprijin financiar</p>	<p>66 de familii beneficiare de VMI informate în privința drepturilor și obligațiilor ce le revin</p> <p>3 familii care au beneficiat de sprijin financiar</p>	Fără probleme întâmpinate

Anexa nr. 3 la HCL nr. 93/25.08.2025

		Acordarea de sprijin material privind acordarea de ajutoare de înmormântare.				
	Copii din familii beneficiare de VMI care se află în risc de separare de familie	<p>Responsabilizarea părinților privind frecventarea unităților de învățământ a minorilor</p> <p>Promovarea acordării tichetelor sociale cf. Legii nr.248/2015 prin identificarea potențialilor beneficiari de tichete sociale</p> <p>Informare în vederea socializării cu minori de vârste asemănătoare care nu produc probleme în societate și nu aparțin din „grupuri nepotrivite”</p> <p>Analizarea și explicarea comportamentelor parentale potrivite, explicarea importanței îngrijirii cu afecțiune a copilului, ajutor în identificarea specialiștilor/ persoanelor de încredere la care părinții/îngrijitorii ar putea să se adreseze atunci când au nevoie de informație cu privire la îngrijirea copilului</p> <p>Accesarea drepturilor care se cuvin părinților/îngrijitorului copilului minor</p> <p>Explicarea și analizarea mediului de dezvoltare potrivit, explicarea importanței condițiilor adecvate de locuit și igienă corespunzătoare, explicarea în privința îngrijirii adecvate a copilului</p> <p>Consiliere socială</p> <p>Consiliere psihologică</p>	<p>10 minori beneficiari de stimulent educațional</p> <p>3 minori beneficiari VMI care au beneficiat de lapte praf</p> <p>4 minori care au beneficiat de lapte praf</p>	<p>10 minori beneficiari de stimulent educațional</p> <p>7 familii care au beneficiat de sprijin financiar</p>	<p>10 minori beneficiari de stimulent educațional</p> <p>7 familii care au beneficiat de sprijin financiar</p>	Fără probleme întâmpinate

Anexa nr. 3 la HCL nr. 93/25.08.2025

		<p>Suport educațional Acordarea de burse sociale Acordarea de sprijin material pentru lapte praf</p>				
	<p>Persoane vârstnice din familii beneficiare de VMI cu grad de autonomie scăzut</p>	<p>Informarea, încurajarea și sfătuirea persoanelor care nu mai văd nicio cale de acces spre rezolvarea situațiilor încordate Explicarea și analizarea mediului de dezvoltare potrivit, explicarea importanței condițiilor adecvate de locuit și igienă corespunzătoare Suport pentru îndeplinirea activităților de bază ale vieții zilnice Consiliere psihologică</p>	<p>9 persoane vârstnice</p>	<p>9 persoane vârstnice</p>	<p>9 persoane vârstnice</p>	<p>Fără probleme întâmpinate</p>
	<p>Famiile beneficiare de VMI care au probleme de sanatate diagnosticate/medicamentate sau sunt încadrați în grad de handicap</p>	<p>Combaterea atitudinilor negative împotriva persoanelor cu dizabilități Monitorizarea stării de sănătate, programarea la controale medicale Explicarea și analizarea mediului de dezvoltare potrivit, explicarea importanței condițiilor adecvate de locuit și igienă corespunzătoare Consiliere psihologică Acordarea de sprijin material privind achitarea medicamentelor</p>	<p>20 persoane cu probleme medicale diagnosticate/medicamentate sau încadrați în grad de handicap 1 familie beneficiara de VMI care a beneficiat de achitarea medicamentelor 1 familie vulnerabilă care a beneficiat de achitarea medicamentelor</p>	<p>20 persoane cu probleme medicale diagnosticate/medicamentate sau încadrați în grad de handicap 2 familii care au beneficiat de sprijin financiar</p>	<p>20 persoane cu probleme medicale diagnosticate/medicamentate sau încadrați în grad de handicap 2 familii care au beneficiat de sprijin financiar</p>	<p>Persoane care au refuzat procedura de încadrare în grad de handicap</p>
<p>2. Educație</p>	<p>Familii beneficiare de VMI cu copii aflați în risc de abandon școlar/copii care au abandonat școala</p>	<p>Prevenirea și reducerea absenteismului/abandonului școlar, în rândul elevilor proveniți din familii defavorizate Creșterea interesului părinților pentru educația copiilor lor Încurajare a participării părinților romi la procesul educațional din școală și din afara ei</p>	<p>65 copii care au beneficiat de sprijin 5 copii care au abandonat școala 12 copii care nu au abandonat școala ca urmare a sprijinului primit</p>	<p>65 copii care au beneficiat de sprijin 5 copii care au abandonat școala 12 copii care nu au abandonat școala ca urmare a sprijinului primit</p>	<p>65 copii care au beneficiat de sprijin 5 copii care au abandonat școala 12 copii care nu au abandonat școala ca urmare a sprijinului primit</p>	<p>S-au identificat părinți care au fost de acord cu abandonul școlar al copiilor și au refuzat ajutorul oferit.</p>

Anexa nr. 3 la HCL nr. 93/25.08.2025

		Consilierea adulților în privința continuării școlarizării Informarea adulților cu privire la programul „A doua șansă”	60 adulți informați în privința programului „A doua șansă”	60 adulți informați în privința programului „A doua șansă”	60 adulți informați în privința programului „A doua șansă”	Toți adulții au refuzat înscrierea la programul „A doua șansă”
	Copii de etnie romă	Prevenirea tuturor formelor de discriminare îndreptate către membrii comunității/elevi etc Promovarea diversității, de prevenire a discriminării în învățământ Includerea tuturor copiilor romi/proveniți din familii defavorizate în formele de educație obligatorii (preșcolar, primar, gimnazial, liceal) Stimularea participării în învățământul preșcolar a copiilor romi/copiilor proveniți din familii defavorizate prin procedura de acordare a tichetelor sociale pentru grădiniță Acordarea de burse sociale Acordarea de sprijin material Acordarea zilnică de alimentare pentru elevi „masa sănătoasă” Încurajarea învățământului liceal prin achitarea tuturor cheltuielilor cu cazarea și masa la cămin a copiilor	35 copii de etnie romă, înscriși în toate formele de învățământ (preșcolar, primar, gimnazial, liceal) 9 minori de etnie romă beneficiari de stimulente educaționale 1 copil de etnie romă căruia i se plătește lunar cheltuielile cu cazarea și masa la cămin. 167 burse acordate (burse de merit - 3, de reziliență -19 și sociale-145) 223 pachete elevi „masa sănătoasă”	-35 copii de etnie romă, înscriși în toate formele de învățământ (preșcolar, primar, gimnazial, liceal) -9 minori de etnie romă beneficiari de stimulente educaționale -1 copil de etnie romă căruia i se plătește lunar cheltuielile cu cazarea și masa la cămin. 167 burse acordate (burse de merit -3, de reziliență -19 și sociale -145) 223 pachete elevi „masa sănătoasă”	35 copii de etnie romă, înscriși în toate formele de învățământ (preșcolar, primar, gimnazial, liceal) 9 minori de etnie romă beneficiari de stimulente educaționale 1 copil de etnie romă căruia i se plătește lunar cheltuielile cu cazarea și masa la cămin. 167 burse acordate (burse de merit - 3, de reziliență - 19 și sociale - 145) 223 pachete elevi „masa sănătoasă”	Fără probleme întâmpinate
	Familii cu venituri reduse	Încurajarea învățământului liceal prin achitarea tuturor cheltuielilor cu cazarea și masa la cămin a copiilor	1 copil căruia i se plătește lunar cheltuielile cu cazarea și masa la cămin.	1 copil căruia i se plătește lunar cheltuielile cu cazarea și masa la cămin	1 copil căruia i se plătește lunar cheltuielile cu cazarea și masa la cămin	Fără probleme întâmpinate

Anexa nr. 3 la HCL nr. 93/25.08.2025

3. Sănătate	Populația nevaccinată	Organizarea concursului de angajare a unui asistent medical comunitar Consilierea și mobilizarea persoanelor nevaccinate la acțiunile de vaccinare Acțiuni de informare a populației generale privind necesitatea vaccinării	2 concursuri organizate pentru angajarea asistentului medical comunitar 93 beneficiari VMI informați	-angajarea unui asistent medical comunitar în noiembrie 2024 -93 beneficiari VMI informați	-angajarea unui asistent medical comunitar în noiembrie 2024 -93 beneficiari VMI informați	Lipsa unui asistent medical comunitar în perioada ianuarie - noiembrie 2024
	Tineri	Consiliere/informare privind planningul familial și a educației despre sănătatea copiilor Grupuri de suport pentru gravide, cu accent pe gravidele minore Informare și consiliere în privința unei igiene adecvate	3 gravide beneficiare de VMI informate 3 persoane participante la acțiuni de suport	3 gravide beneficiare de VMI informate 3 persoane participante la acțiuni de suport	3 gravide beneficiare de VMI informate 3 persoane participante la acțiuni de suport	Lipsa unui asistent medical comunitar în perioada ianuarie - noiembrie 2024
	Persoane vârstnice Persoane aflate în situații de risc	Înregistrarea tuturor persoanelor la cabinetul medical de familie. Informarea privind prevenirea/diagnosticarea precoce a unor boli cronice/cancer/TBC etc. Informare și consiliere în privința unei igiene adecvate	10 persoane vârstnice care au fost informate în privința prevenirii bolilor 10 persoane vârstnice înscrise la medicul de familie	10 persoane vârstnice care au fost informate în privința prevenirii bolilor 10 persoane vârstnice înscrise la medicul de familie	10 persoane vârstnice care au fost informate în privința prevenirii bolilor 10 persoane vârstnice înscrise la medicul de familie	Lipsa unui asistent medical comunitar în perioada ianuarie - noiembrie 2024
	Familii beneficiare de VMI aflate în situații de risc	Informarea cu privire la menținerea și promovarea unui stil de viață sănătos Facilitarea accesului populației, în special al persoanelor aparținând grupurilor vulnerabile, la servicii de sănătate Acordarea de sprijin material privind achitarea medicamentelor	66 adulți informați în privința unui stil de viață sănătos și serviciilor de sănătate 1 familie beneficiară de VMI care a beneficiat de achitarea medicamentelor 1 familie vulnerabilă care a beneficiat de achitarea medicamentelor	66 adulți informați 2 familii care au beneficiat de sprijin financiar	66 adulți informați 2 familii care au beneficiat de sprijin financiar	Probleme întâmpinate în convingerea persoanelor de a adopta un stil de viață sănătos Lipsa unui asistent medical comunitar în

Anexa nr. 3 la HCL nr. 93/25.08.2025

						perioada ianuarie - noiembrie 2024
4. Infrastructur ă	Persoane vârstnice Persoane cu dizabilități Copii aflați în risc de separare de părinți	Facilitarea accesului la gospodării prin reabilitarea drumurilor în intravilane, în localitățile Nistorești și Călugăreni, com. Pantelimon, jud. Constanța Asfaltarea drumului comunal DC 75 Nistorești-Călugăreni, com. Pantelimon, jud. Constanța Înființarea canalizării și stației de epurare în localitățile: Pantelimon, Pantelimon de Jos, Runcu, Nistorești și Călugăreni, comuna Pantelimon, jud. Constanța Îmbunătățirea calității vieții prin racordarea la canalizare în localitățile: Pantelimon, Pantelimon de Jos, Runcu, Nistorești și Călugăreni, comuna Pantelimon, jud. Constanța Oferirea de ajutoare financiare privind efectuarea de reparații și/sau îmbunătățiri ale locuinței (racordarea la utilități, construcția unor camere suplimentare, WC etc.)	4 proiecte elaborate, cu studii de fezabilitate realizat și contracte semnate 5 familii a căror locuință a beneficiat de îmbunătățiri/ modernizări/reparații	4 proiecte elaborate pentru infrastructură 5 familii care au beneficiat de sprijin financiar	4 proiecte elaborate pentru infrastructură 5 familii care au beneficiat de sprijin financiar	Fără probleme întâmpinate.
5. Participare socială	Membrii comunității	Promovarea voluntariatului, participarea în comunitate Acțiuni de ajutoare cu produse alimentare, vestimentare, etc. Acordarea de sprijin material privind achitarea medicamentelor	1 familie beneficiară de VMI care a beneficiat de achitarea medicamentelor. 1 familie vulnerabilă care a beneficiat de achitarea medicamentelor	9 familii care au beneficiat de sprijin financiar 1 familie beneficiară de VMI a beneficiat de o donație ce a constat	9 familii care au beneficiat de sprijin financiar 1 familie beneficiară de VMI a beneficiat de o donație ce a constat	Fără probleme întâmpinate

Anexa nr. 3 la HCL nr. 93/25.08.2025

		<p>Oferirea de ajutoare financiare privind efectuarea de reparații și/sau îmbunătățiri ale locuinței (racordarea la utilități, construcția unor camere suplimentare, WC etc.)</p> <p>Acordarea de sprijin material privind achitarea medicamentelor.</p> <p>Acordarea de sprijin material privind acordarea de ajutoare de înmormântare</p> <p>Oferirea unui scaun cu roți unui minor cu dizabilitate</p> <p>Informarea populației la participarea la evenimentele organizate cu prilejul a diferitelor sărbători</p>	<p>5 familii a căror locuință a beneficiat de îmbunătățiri/modernizări/reparații</p> <p>1 familie beneficiară de VMI care a beneficiat de ajutor de înmormântare</p> <p>1 familie vulnerabilă care a beneficiat de ajutor de înmormântare</p> <p>1 familie beneficiară de VMI care a beneficiat de un scaun cu roți</p>	<p>într-un scaun cu roți</p>	<p>într-un scaun cu roți</p>	
6. Ocupare	<p>Persoanele aflate în căutarea unui loc de muncă</p> <p>Persoane angajate în agricultura de subsistență</p> <p>Persoane casnice</p> <p>Persoane cu dizabilități</p>	<p>Consiliere profesională</p> <p>Identificarea unui curs de calificare</p> <p>Medierea muncii</p> <p>Identificarea unui loc de muncă în cadrul unei întreprinderi sociale/întreprinderi sociale de inserție</p>	<p>51 persoane informate/consiliate</p> <p>3 persoane beneficiare de VMI angajate</p>	<p>51 persoane informate/consiliate</p> <p>3 persoane beneficiare de VMI angajate</p>	<p>51 persoane informate/consiliate</p> <p>3 persoane beneficiare de VMI angajate</p>	Fără probleme întâmpinate

PREȘEDINTE DE ȘEDINȚĂ,

Gheorghe MARTINESCU



CONTRASEMNEAZĂ PENTRU LEGALITATE:

p SECRETARUL GENERAL AL COMUNEI PANTELIMON

Melania POPIEA

cu atribuții delegate ~~specifice~~ secretarului general

